חדשות השכונה

מקומון שכונתי

שכונות יד אליהו, כפר שלם, התקווה, עזרא, הארגזים והסביבה | גיליון 63 | תשפ"ג, יולי 2023

צלי בשר עם פטריות לשבת
עמ' 22

שמים סוף לרכיבה הפרועה על המדרכות ועל השבילים

עיריית תל אביב־יפו יוצאת במבצע אכיפה נרחב נגד עבריינים רכיבה בכלים חשמליים עם פי שלושה פקחים | דגש על החרמת כלים דו־גלגליים חשמליים | ופריסת פקחים בנקודות חמות ברחבי העיר | עמ' 4

הבית לאמנות נפתח

העירייה חנכה השבוע באופן רשמי את הבית לאמנות בשכונת יד אליהו ברחוב מונאש 1 | עמ' 3

"כיכר הדמוקרטיה"

זה השם שניתן לצומת עזריאלי־קפלן אחרי שמזה 28 שבועות ברציפות, מתאספים במקום מאות אלפי מוחים ומוחות שנאבקים על ערכי המדינה | עמ' 15

דיגיתל שלי

הכול במקום אחד

מארגונה עד תרבות, מהתנדבות עד חינוך, מקהילה עד חניה.

חדש! דיגיתל שלי

להתחבר, להזדהות פעם אחת ולקבל את כל המידע והשירותים העירוניים שמותאמים לך באופן אישי, פשוט ומהיר - עד 3 הקלקות, באתר אפליקטיבי (מתפקד כמו יישומון בטלפון הנייד וכמו אתר במחשב).

פרטים והתחברות

תמונת השבוע

עיריית תל אביב־יפו חנכה השבוע באופן רשמי את הבית לאמנות בשכונת יד אליהו.
מהעירייה נמסר כי אם אתם בסביבה חובה לעצור ברח' מונאש 1 ולבקר במקום | צילום: כפיר סיון

תוכן העניינים

15-4	חדשות השכונה
17-16	הסיפור של אליהו מאיר פרג'
18	משפחה בשכונה
19	עסקים בשכונה
20	ספורט בשכונה
23-22	מתכון לשבת
25-24	פרשת השבוע
29-27	תשחצים/דקל בנו
31-30	אסטרולוגיה

כניסת השבת: 19:27 | יציאת השבת: 20:26

"חדשות השכונה" יוצא לאור מטעם עיריית תל אביב–יפו, מינהל תקשורת, מינהל קהילה תרבות וספורט, אגף קהילה דרום וקבוצת תושבים המלווה את המקומון.

בשער: פקחי תנועה ברחבי תל אביב יפו | סייעות בגני ילדים | צילומים: עיריית תל אביב יפו

בעלי עסקים שרוצים לפרסם במקומון מוזמנים לשלוח פנייה מסודרת למייל 98south.news@gmail.com

מבצע אכיפה נרחב נגד עבריינים רכיבה בכלים חשמליים

בעירייה החליטו לשים סוף לרכיבה הפרועה על המדרכות והשבילים | לרגל חופשת הקיץ פתחו שם במבצע אכיפה נרחב נגד עבריינים רכיבה שיימשך לאורך חודשי יולי אוגוסט עם תגבור יחידת התנועה של אגף הפיקוח פי שלושה ופריסת פקחים ברחבי העיר

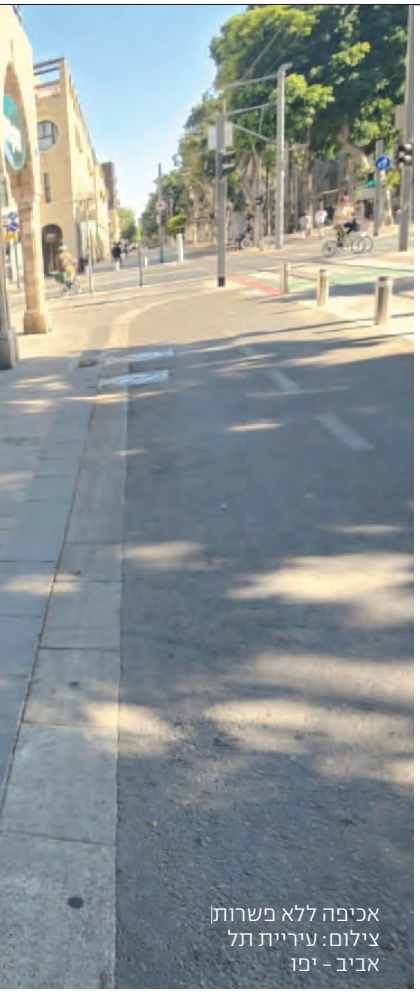

אכיפה ללא פשרות
צילום: עיריית תל אביב - יפו

שמים סוף לרכיבה הפרועה על המדרכות ועל השבילים: לרגל חופשת הקיץ פתחה עיריית תל אביב־יפו במבצע אכיפה נרחב נגד עבריינים רכיבה. המבצע, שהחל אתמול ומובל על ידי האגף הפיקוח עירוני בשיתוף אגף סל"ע (הסיירת לביטחון עירוני), ייערך בחודשים יולי־אוגוסט. במהלך חודשים אלה תתוגבר יחידת התנועה של אגף הפיקוח פי שלושה והפקחים יתפרסו בנקודות חמות ברחבי העיר, בעיקר בלב העיר וביפו.

המבצע יתמקד באכיפה ללא פשרות במדרכות ועל שבילי אופניים, תוך חלוקת קנסות ותפיסת הכלים והחרמתם.

ביום הראשון של המבצע נרשמו כ־540 דו"חות והוחרמו 12 כלים חשמליים.

נזכיר כי תל אביב־יפו היא הרשות הראשונה שהובילה לחקיקה ראשית לאכיפה בנושאים המונעים סכנת חיים (שימוש בקסדה, הרכבה, שימוש בנייד, נהיגה בניגוד לכיוון הנסיעה ועוד), והיא ממשיכה במלחמתה העיקשת נגד רכיבה בלתי חוקית של רוכבי קורקינטים ואופניים חשמליים במדרכות, בשבילי הליכה להולכי רגל ובשבילי אופניים.

כמו בערים רבות בעולם, מעודדת העירייה את השימוש באמצעי תחבורה חלופיים לרכב הפרטי, לרבות אופניים וכלים זעירים. המגמה שהחלה בשנים האחרונות התרחבה עם גידול מתמיד בכמות המשתמשים, כולל קהלים חדשים שנהנים מתשתיות משופרות וניידות נוחה, זולה ומהירה.

בתל אביב־יפו מתבצעות כ־170 אלף רכיבות אופניים וקורקינטים ביום. כמו כן, על פי הנתונים שבידינו, הכלים השיתופיים מבצעים בעיר יותר ממיליון נסיעות בחודש וכשליש מהן מחליפות נסיעות של רכב פרטי. כלומר, מדי יום נחסכות בעיר כ־10,000 נסיעות ברכב פרטי. עם זאת, אנו מודעים לאתגרים הניצבים בפתחנו ועושים הכול כדי למגר את תופעת הרכיבה הפרועה ולהסדיר באופן חוקי את נושא רכיבת הכלים החשמליים.

מזה 5 שנים עושה העירייה מאמצים אדירים מול המדינה לחייב בחוק לוחיות זיהוי לכלים חשמליים ומנסה לסייע ככל האפשר להסדיר נושא זה, שהוא ראשון במעלה.

בהזדמנות זו, אנו שבים וקוראים למשרד התחבורה ולמשרד לביטחון פנים להביא בהקדם את החוק לאישור הכנסת, כך שנוכל לאכוף ביתר שאת את אלה שלוקחים את החוק לידיים, רוכבים על המדרכות ובכך מסכנים את הולכי הרגל.

אז מה כבר עשינו ומה עוד נמשיך לעשות כדי לשמור על הביטחון ועל הבטיחות של כלל משתמשי הדרך?

- הוקמה יחידת תנועה באגף הפיקוח, שכל עיסוקה אכיפה נגד עבירות תנועה של כלים דו־גלגליים חשמלי ואופנועים באמצעות רישום קנסות ותפיסת הכלים והחרמתם, תוך שיתוף אכיפה באמצעים אלקטרוניים.
- העירייה פועלת נמרצות מול הממשלה והצלחנו כבר להרחיב את

סמכויות האכיפה של פקחי הרשויות המקומיות, ובנוסף לכך, ברגולציה מקומית, חייבנו את חברות הכלים השיתופיים להציב לוחיות זיהוי על כליהן.

• הגענו להסכמה עם חברת וולט שמספרי הרישוי של השליחים יהיו חשופים על גבי תיק המשלוח, ובכך אפשר יהיה לאכוף עבירות תנועה חמורות שהם ביצעו ואף להפסיק את עבודתם בחברה.

• בשנת 2022 רשמו פקחי אגף הפיקוח בעירייה 40,000 דו"חות לעבירות שבוצעו על ידי רוכבים.

• מתחילת 2023 רשמו הפקחים כ־20,000 דו"חות, מתוכם: כ־13,200 דו"חות בגין רכיבה על קורקינטים ואופניים חשמליים במדרכה וכ־3,200 בגין רכיבה על קורקינטים ואופניים חשמליים ללא קסדה, כ־2,500 בגין רכיבה על אופנוע במדרכה או בשביל אופניים.

• בשנת 2022 הוחרמו יותר מ־1,400 כלים חשמליים בשל עבירות חמורות. במהלך 2023 הוחרמו עד כה יותר מ־465 כלים חשמליים בשל עבירות חמורות.

• עד כה נסללו וסומנו כ־170 ק"מ של שבילי אופניים ברחבי העיר.

• סקרים שביצענו מצביעים על כך שהימצאות שבילי אופניים מצמצמת פי 5 רכיבת אופניים חשמליים במדרכות, ואפשר לזהות ירידה משמעותית מ־88% רכיבה על מדרכה ל־10% רכיבה על מדרכה.

• פיתחנו מערכת טכנולוגית של מצלמות לאכיפה נגד כלים דו־גלגליים עם מספרי רישוי וזיהוי, תוך שימוש במצלמות ניידות (מדלגות) ועל חצובות; וחייבנו את חברות הכלים השיתופיים להעביר אלינו את פרטיהם של עבריינים הרכיבה שנתפסו במצלמות.

• מדי שבוע נאספים 800–1,000 כלים חשמליים שיתופים שאינם חונים במקומות המותרים ונשלחים דו"חות למפעילים.

• הרחבנו את רשימת האזורים שממותנים (עד 15 קמ"ש) ואסורים בתנועה לכלים חשמליים. בין האזורים הממותנים אפשר למצוא את גשרי ווקופ ורדינג, שוקי התקווה ולוינסקי, רחוב נווה שאנן, מרכז סוזן דלאל, גן מאיר, גן העצמאות, פארק מדרון יפו ושוק הפשפשים. בין האזורים שאסורים לתנועה אפשר למצוא את רביעיית פלורנטין, כיכר באזל, טיילות תל ברוך וצ'ארלס קלור, גשר ראש ציפור ורחוב אבא קובנר.

אנחנו חוזרים ומדגישים – הקורקינטים אינם הבעיה – הרוכבים שרוכבים שלא כחוק הם הבעיה. קורקינטים הם אלטרנטיבה טובה להתניידות עירונית ירוקה, לחיסכון בזמן ולפחות מכוניות על הכביש.

גם חברות השכרת הקורקינטים חיוניות – כי בלעדיהן היו פה רק קורקינטים פרטיים ללא רגולציה, ואילו עם חברות ההשכרה אנחנו יכולים לשלוט בכלים באופן נרחב (החל בהאטת מהירויות ואף חסימת כניסה לאזורים מסוימים, המשך בהסדרת קסדה ולוחיות רישוי, דרך סריקת תעודת זהות והגבלת גיל משתמש, איכות ותקינות הכלי כולל פנסים וברקסים וכמובן – מהירות נסיעה המוגבלת ל־25 קמ"ש).

כל עוד נסיעה על קורקינטים בישראל היא חוקית ולא מפוקחת, זה המצב שעלינו, כעירייה, להתמודד איתו – ואנחנו עושים את מרב המאמצים!

רכבו בזהירות, למענכם ולמען כל משתמשות ומשתמשי הדרך –

לפרטים: דוברות עיריית תל אביב־יפו, 03-7244720, dovertlv@mail.tel-aviv.gov.il

עיריית תל אביב־יפו תממן תואר בחינוך לסייעות בגני ילדים

שכר הלימוד ימומן בתמורה להתחייבות של הסייעת לעבוד בתל אביב במשך שלוש שנים לפחות. בשלב הראשון התוכנית תקלוט 60 סייעות

בעקבות המחסור בגננות וסייעות, עיריית תל אביב־יפו תכ־שיר עשרות סייעות לעבודה כגננות בגני ילדים. לפי התוכנית החדשה, העירייה תממן באופן מלא לימודי תואר אקדמי בחינוך ותעודת הוראה לסייעות בגני ילדים – תנאי הסף הנדרשים לעבודה כגננת. בתמורה, העירייה דורשת שהן ישתלבו לאחר מכן כגננות בגני הילדים בתחומי העיר, כך פורסם ב"הארץ".

לפי דרישות משרד החינוך, על גננות בגני הילדים להיות בעלות תואר ראשון בחינוך ותעודת הוראה. עבור סייעות אין תנאי סף מיוחדים, פרט ל־12 שנות לימוד.

התוכנית, שיזם מינהל החינוך של תל אביב, תאפשר לסייעות בגני הילדים (תומכות חינוך) ללמוד לתואר ראשון בחינוך במכללת סמינר הקיבוצים, תוך כדי העבודה בגני הילדים. העבודה היומיומית שלהן בגנים תיחשב לחלק מתקופת ההכשרה במהלך לימודי ההוראה (סטאז'). כך יתאפשר לקצר את לי־מודי ההוראה בשנה – לשלוש שנים במקום ארבע שנים.

גן ילדים בתל אביב יפו. תנאים משתלמים | צילום: עיריית תל אביב יפו

בשלב הראשון התוכנית תקלוט 60 סייעות – חצי מהן מועסקות כבר כיום בגני הילדים בעיר, והשאר הן סייעות חדשות שיתחילו את עבודתן השנה. בשלב זה, התוכנית מוצעת רק לסייעות בגני ילדים, ובהמשך תיבחן הרחבתה גם עבור סייעות בחינוך המיוחד.

שכר הלימוד לתואר בסמינר הקיבוצים ימומן על ידי מלגה בשיתוף משרד החינוך ומפעל הפיס, בגובה של עד 15.8 אלף שקל לשנת לימוד ועד 47.5 אלף שקל לשלוש שנות לימוד, בתמורה להתחייבות של הסייעת לעבוד כגננת בתל אביב במשך שלוש שנים לפחות לאחר סיום התואר.

שכר הסייעות – שעלה ל־7,800 שקל בעקבות ההסכם עם ההסתדרות הכללית שנחתם באחרונה – נחשב נמוך יחסית. הסבה מתפקיד סייעת לגננת יאפשר לסייעות לקבל שכר גבוה יותר, בהתאם להסכמי השכר שנחתמו עם הסתדרות המורים (שכר התחלתי של 9,000 שקל בחודש במשרה מלאה), לצד מסלול קידום בשכר בהתאם להשתלמויות ולימודים נוספים.

המחסור במורים והירידה בביקוש לעיסוק בהוראה הוביל למחסור ארצי בגננות, שפוגע בילדי הגנים ובהורים – ואף מאלץ במקרים חריגים את הסייעות להחליף גננות. לפי משרד החינוך, בשנת הלימודים הקרובה קיים מחסור של כ־5,250 מורות וגננות ברחבי הארץ. מאחר שלפי כללי משרד החינוך אי־אפשר לקיים לימודים בגני הילדים ללא גננת מוסמכת – היעדר גננות מביא לסגירה של גנים קיימים וגם לפעילות לא רציפה של גנים פתוחים.

בעוד משרד החינוך הוא המעסיק של הגננות, הרשויות המקומיות אחראיות על העסקת הסייעות.

בעיריית תל אביב־יפו מתמודדים עם מחסור של כ־70 גננות לקראת פתיחת שנת הלימודים, אם כי בתקופה האחרונה העירייה גייסה כ–700 סייעות חדשות לגני הילדים ולחינוך המיוחד. גם במהלך שנת הלימודים החולפת העירייה חוותה מחסור בגננות, שנוצר בגלל הצורך להחליף גננות שלקחו ימי מחלה, שיצאו לחופשה ללא תשלום (חל"ת) או שפרשו במהלך שנת הלימודים.

לפי העירייה, היא נדרשה לתת מענה השנה למחסור של 30 גננות בממוצע בכל יום, מתוך 600 גני הילדים שהיא מפעילה. בחלק מהמקרים, התקבל אישור ממשרד החינוך לאפשר לסייעות הקיימות להפעיל את הגן במקום הגננות. אם המחסור לא ייפתר, ובתחילת שנת הלימודים לא יהיו מספיק גננות – אי־אפשר יהיה לפתוח גנים קיימים וגם גנים חדשים.

מהעירייה נמסר לנו "מדובר בסטנדרט חדש של גיוס ושימור צוותים בגני הילדים. התואר הראשון הוא חלק ממעטפת תמיכה בצוותים שתקנה להם אופק אקדמי, העשרות מקצועיות ושילוב תעסוקתי בעיר. הוא נועד לענות על מחסור ארצי בכוח אדם בצוותי החינוך, לתת מענה לרווחת נשות ואנשי המקצוע ולדאוג לשגרת חינוך ציבורי אידיאלית לילדי הגנים ברשות".

התוכנית מצטרפת ליוזמות נוספות שנולדו בעקבות המחסור במורים. כך למשל, אוניברסיטת תל אביב הודיעה על לימודי הוראה בחינם לכל הסטודנטים שלה (החל משנת הלימודים השנייה), כדי לסייע למדינה להתמודד עם המחסור במורים. בעיריית הרצליה הודיעו על תוכנית להסבת תלמידי תיכון להוראה, על ידי לימודים אקדמיים בחינוך במהלך הלימודים בתיכון.

הסדרי חניה בעיר

28 חניונים בעיר בהסדר מנוי מוזל לחניית לילה ועוד מגוון פתרונות חניית לילה ליד הבית

בעלי תו חניה עירוני בתוקף יכו־לים לרכוש מנוי חודשי מוזל (החל מ־180 ש"ח לחודש) ולחנות החל מהשעה 17:00 בימים א'–ה' ולאורך כל סוף השבוע בחניונים שאיתם הגיעה העירייה להסדר מיוחד עבור התושבות והתושבים, ועכשיו יש גם חניונים חדשים שצורפו להסדר. בנוסף, ברחבי העיר ישנן אפשרויות נוספות לחניית לילה – במוסדות חינוך, בחניונים עירוניים ועוד. שימרו את המפה שמפרטת את כל האפשרויות הקרובות לבית.

תושבי תל אביב־יפו בעלי תו חניה יכולים להחנות את רכבם ללא תש־לום בכל העיר בתחום חניה מוסדרת (כחול־לבן) ובהתאם להוראות התמ־רורים במקום. לאחר אישור תו חניה ועדכונו במערכות העירייה, יישלח אליכם מסרון ומכתב בהם מצוין אזור החניה שלכם. תוכלו להחנות את הרכב באזור החניה בכל שעות היממה. **אתרו את אזור החניה שלכם באמצעות "הסביבה שלי".**

תושבי תו חניה עירוני בתוקף יכולים לרכוש מנוי חודשי מוזל לחניית לילה ועוד מגוון פתרונות חניית לילה ליד הבית

תושבי בעלי תו חניה אזורי זכאים ל–75% הנחה בחניוני החברה העירונית "אחוזות החוף". (למעט חניוני האוניברסיטה, חניון הכרמל, חניון גולדה וחניון בית הדר א' שא־חוז ההנחה בהם הוא 50%).

במרבית מחניוני אחוזות החוף תוש־בות ותושבים בעלי תו חניה מתאים יכולים לחנות ללא תשלום בשעות הלילה ובסופי השבוע.

שעות החניה בחניונים קרובים לבית: בימים א'–ה', מהשעה 19:00 בערב ועד 8:00 בבוקר למחרת*.

בימי ו' וערבי חג, מהשעה 15:00 ועד 8:00 בבוקר ביום ראשון או בצאת החג*.

*למעט חניון התרבות.

לכל הסדרי החניה בעיר: https://tinyurl.com/4w7aucf6

עונת המעבר - ייעוץ משפטי בתחום השכירות

יחידת הצעירים והצעירות בעיריית תל אביב־יפו מציגה: שירות ייעוץ משפטי לשוכרי ולשוכרות דירות ברחבי העיר!

כחלק ממהלכיה להקלה על מצב הדיור ויוקר המחיה בעיר, עיריית תל אביב־יפו, באמצעות יחידת הצעירים והצעירות, מציעה בשנים האחרונות שירות ייעוץ משפטי לשוכרי דירות בעלות מסובסדת.

עולם הדיור בכלל והשכירות בפרט הם נקודה כואבת עבור צעירי וצ־עירות העיר– כ־80% מהם שוכ־רים ושוכרות דירה בעיר. בשנים האחרונות, פועלת יחידת הצעירים עם רשות הדיור ויחידות נוספות בעירייה, כדי להקל את המצב במגוון דרכים. אחת מהן, חוזה הש־כירות המומלץ, יצאה לדרך לפני 7 שנים. בסוף יוני 2023 הודיעה העירייה על חידוש החוזה ועד־כונו, כך שאורך החוזה יעמוד על שלוש שנים והעלאת שכר הדירה תתאפשר רק בשנה השלישית.

צילום: שאול גולן

מקלים על מצב הדיור

כצעד מלווה ומשלים של מהלך עדכון החוזה, החליטה העירייה להרחיב את השירות הפופולרי שניתן עד כה במזא"ה 9 – ייעוץ משפטי. השירות מאפשר לשוכרי דירות בעיר להיפגש עם עורכי דין מומחים בעלות מוזלת במיוחד – ולהתייעץ עימם על כל סוגיה שקשורה בשכירות – חוזה השכי־רות, זכויות וחובות שונות ועצות על האפשרויות העומדות בפני השוכר. השירות אינו כולל ייצוג בבית משפט או כתיבת מכתבים על ידי עורך דין.

מהעירייה נמסר לנו השבוע: "בעל הדירה שלכם דורש מכם דברים ות־נאים לא הגיוניים? – אל תסכימו. "לכבוד עונת מעברי הדירה, אנח־נו מציעים לכם שירות שווה במיוחד שיינתן בכל רחבי העיר – ייעוץ משפ־טי לשוכרי דירות בכל בעיה או שאלה שיש להם בנוגע לשכירות הדירה. מדובר על מפגש של 45 דקות עם עורך/ת דין, שבמקום שיעלה לכם מלא כסף, יעלה רק 50 שקל". עוד ציינו בעירייה כי יחד עם חוזה השכי־רות המומלץ של העירייה, מדובר בעוד חלק במהלך שמנסה לאזן את שוק הש־כירות הכאוטי בעיר.

לפרטים ומידע על השירות אפשר להיכנס לאתר העירייה. למידע נוסף: https://bit.ly/3PUHqKp

שאנן בריבוע

סטריט. כבר מגיע | צילום: אלכס קולומויסקי

שאנן סטריט מגיע לייב בנווה שאנן בשלישי באוגוסט | מחיר כרטיס לתושבי נווה שאנן ברישום מוקדם: 40 שקלים בלבד

אם אתם מחפשים לצאת בערב בכיף מבלי לקרוע את הכיס או לבזבז שעות כדי למצוא חניה, שימו לב להופעות החיות הקרובות ב'לייב בנווה שאנן' ליין ההופעות החיות במרכז הקהילתי הגר"א
שאנן סטריט בהופעה חיה!
חמישי 3.8.23 שעה 21:00.
שאנן בריבוע.
הופעת יחיד עם להיטים שלו ושל להקת הדג נחש מתקופות שונות.
לאירועים חיים בנווה שאנן ולרכישת כרטיסים:
https://bit.ly/3XHlILF

40 ש"ח בלבד לכרטיס / חינם לתושבי שכונת נווה שאנן (ברישום מוקדם).

קיץ חי ונעים!
מרכז קהילתי הגר"א
הגר"א 28, נווה שאנן.

חגיגות היובל

לרגל 50 שנה לסינמטק תל אביב, יקבלו ילידי וילדות 1973 מנוי שנתי

לרגל חגיגות 50 שנה לסינמטק תל אביב, מועדון דיגיטל של עיריית תל אביב־יפו יוצא בהטבה מיוחדת: מנוי שנתי מתנה לילדי ולילדות שנת 1973 החוגגים גם הם יום הולדת 50 השנה!

עיריית תל אביב־יפו מזמינה את ילידי וילדות שנת 1973, מנויי דיגיטל, ליהנות מהטבה בסינמטק תל אביב לכבוד חגיגות 50 שנה למוסד התל אביבי וחגיגות יובל שנים לילדי 1973.

ההטבה כוללת מנוי שנתי מתנה

המודעה לחמישים שנה של יצירה

המקנה:
*כניסה חופשית למשך שנה לתוכניות הסינמטק
*הנחות מיוחדות להקרנות הקבועות
*הטבות לאירועים מיוחדים וסדרות העשרה
***ההטבה תקפה למשך שנה מיום הנפקת המנוי
***המנוי הינו אישי ואינו ניתן להעברה

לינק להרשמה להטבה באתר העירוני: https://bit.ly/3oAxVVh.

קבוצת היל"ה של נוח"ם. הביאו לנו את המקום הראשון | צילום: האלבום הפרטי

גאוות יחידה

במסגרת פרויקט NFTE - תוכנית ללימוד יזמות עסקית מבית יוניסטרים, זכתה קבוצת היל"ה בנוח"ם במקום הראשון בתחרות ארצית אחרי שפיתחה מיזם מקורי המאפשר התקנת עדשות ראייה מותאמות לרוכב על קסדת האופנוע של הרוכבים | הפרס שלהם: הנערים יטוסו להציג את המיזם בפני יזמים בניו יורק

במסגרת הפרויקט מתקיימת תחרות ארצית בין קבוצות מתחרות מכל רחבי הארץ בגיבוי אירועי שיא שונים. במהלך התוכנית הקבוצה בתו־כנית היל"ה בנוח"ם פיתחה מיזם מקו־רי: מנגנון חדשני לרוכבי אופנוע המרכיבים משקפיים.

בני נוער של תוכנית היל"ה, הם מרקע חרדי ולומדים במרכז הילה נוח"ם ת"א, המוגדר כמרכז לנוער בסיכון. הנערים שהשתתפו בתח־רות מעידים על עצמם כי בזכות ההשתתפות למדו ורכשו ידע מק־צועי, זכו לשפר את יכולותיהם לעבוד בקבוצה ולהצליח ולחבר בין עולמות שונים. "ראינו כמה אנחנו חזקים וכמה אנחנו יכולים ליזום, ליצור ולעוף הכי רחוק שרק נרצה".

מנגנון המיזם שפיתחו הינו תושב איכותי וייחודי המאפשר התקנת עדשות ראייה מותאמות לרוכב על קסדת האופנוע של הרוכב.

המודל החדשני והייחודי של הנערים שם למטרה לשפר את איכות הראייה של נהגי אופנוע בדרכים ועל ידי כך לשפר את הבטיחות של הרוכבים ושאר בנוסעים בכביש.

באמצעות ליווי העמותה וההש־תתפות בתחרות למדו בני הנוער מהם המיומנויות והשלבים הנדרשים להקמת מיזם עסקי ורכשו ידע וכלים משמעותיים בעולם היזמות העסקית.

לשמחתנו הרבה הקבוצה שלנו זכתה לעלות לגמר הארצי יחד עם עוד 4 קבוצות מרחבי הארץ וזכתה בתחרות במקום הראשון. הפרס בו זכו: הנערים יטוסו להציג את המיזם בפני יזמים בניו יורק.

כניסה חינם

למוזאונים העירוניים

עד גיל 18

דואגים לקיץ בטוח

בתל־אביב-יפו

- פעילות חברתית לנוער בשעות הלילה
- סיורי הורים מתנדבים
- תגבור ניקיון במוקדי בילוי ובגינות ציבוריות
- אכיפת רעש בסביבות מגורים
- פריסת צוותי הסיירת לביטחון ולשיטור עירוני
- פעילות מועדוניות ובתים חמים לנוער
- ניידות "אכפת בלילה" - צוותי הדרכה ותמיכה לנוער בפארקים ובחופים

אנחנו כאן לכל פנייה ב- דיגיטל שלי היישומון של תל־אביב-יפו

פרטים באתר העירייה | מוקד שירות 106 פלוס

עין הנץ צילום אווירי. חזקי מוזס

תסתכלו מקרוב

מבט אחר על עבודות הקו הסגול של נת"ע בגשר ההגנה שנמשכות במלוא התנופה

הכתבה הבאה נכתבה על ידי עמוד הפייסבוק שבתשתיות - ביצוע פרויקטים בתחבורה (מערכת המקומון ממליצה לעקוב אחרי העמוד המעניין בפייסבוק).

בקו הסגול של נת"ע – מערכת מטרופולינית להסעת המונים – נמצאים שני גשרים משמעותיים הנדסית. הגשר שבמחלף אלוף שדה זכה למספר עדכונים באחרונה הודות לתחילתה של עונת ההנפות שמבוצעת בו. כעת מגיע תורו של הגשר הנוסף, הלוא הוא גשר ההגנה. שמו של הגשר מסגיר את מיקומו שצמוד לתחנת הרכבת הכבדה. כאשר מתבוננים בסביבתו, די במבט חטוף בלבד כדי להבין שלפנינו ממוקם הגשר המורכב והמאתגר ביותר לביצוע בקו הסגול.

לגשר ההגנה קיימים לא מעט ממשקים מול גורמי חוץ. שניים מביניהם מאתגרים במיוחד: הממשק מול "רכבת ישראל" והממשק מול כביש 20 של "נתיבי איילון". לשני אלה מצטרפת עיריית תל אביב אשר מביאה באמתחתה גשר הולכי רגל לביצוע עתידי בפרויקט.

בעדכון זה תוצג תכולתו של הפרויקט על מרכיביו השונים. השונות ההנדסית שבביצוע חלקי הגשר יחד עם המורכבות הרבה של הממשקים, הובילו לחלוקת הפרויקט לשלושה תתי־מקטעים. שניים מהם נמצאים בביצוע ואילו הנותר ממתין להשלמת התכנון בעניינו.

את המתרחש בגשר ההגנה קשה מאוד להבין מגובה הקרקע. צילום אווירי מעין הנץ נשלח אל היעד על מנת להבהיר עבורנו את מראות הביצוע. כמו תמיד, הנץ לא מאכזב והתיעוד שהתקבל הוא תיעוד יסודי, איכותי ומרשים.

המבט בתמונה מופנה כעת כלפי מזרח. הדבר הבולט ביותר שנראה בתמונה היא ההרחבה של הגשר בציר הצפוני. על השטח המורחב תמוקם תחנת רכבת קלה של הקו הסגול.

מקטע 11 הוא מקטע הביצוע של גשר ההגנה. כאמור, מקטע זה מתחלק לשלושה תתי־מקטעים: מקטע 11.1 מבוצע ע"י "אחים רחמה". 11.1 מתחיל בקצה המערבי של הפרויקט שבצומת לבנדה ומסתיים בקו הגבול עם איילון דרום. אורכו של 11.1 מסתכם ב־190 מ'. תת־מקטע 11.2 מבוצע ע"י "י.לרר". העבודות בו כוללות חיזוק ושיקום של הגשר הקיים ועבודות בצידו המזרחי של הגשר. יובהר להלן, כי לא מתבצעות עבודות הרחבה על הגשר הקיים אשר חולף מעל נתיבי איילון ורצועת הרכבת וכי עבודות החיזוק נועדו לתמוך בעומסים שיתווספו על הגשר בעת מעבר הרכבת עליו. תת־מקטע 11.3 או "תת־פרויקט" 11.3 ליתר דיוק, מתייחס להקמת גשר הולכי רגל מצידו הצפוני של הגשר הקיים. גשר זה שנולד עקב דרישה של עיריית ת"א, יחלוף מעל כל נתיבי איילון ורצועת הרכבת הכבדה. לגשר זה יבוצעו חיבורים אל רציפי תחנת הרכבת ההגנה ומסיבה זו הוטלה מלאכת ההקמה על "רכבת ישראל". אורכו הכולל של מקטע 11 מסתכם ב–300 מ' מאתגרים.

יזם: נת"ע – מערכת מטרופולינית להסעת המונים

ניהול: א. ספיבק חברה להנדסה עם מנהל הפרויקט, אינג' לירון שוסטרמן המוכשר

ביצוע: "אחים רחמה" עם אינג' אוהד שוגר כמנהל הפרויקט האלוף

(גשר 11.1), "י לרר" (גשר 11.2)

תכנון קונס': משרד "שמיר פוזנר בראון"

מתכנן ראשי: ד.א.ל הנדסה בע"מ.

חדש

כן, עוד קבוצת וואטסאפ
(אבל ממש שווה)

הוואטסאפ העירוני

כל מה שליד הבית וחשוב לך לדעת
אירועים, עבודות תשתית, חינוך ועוד

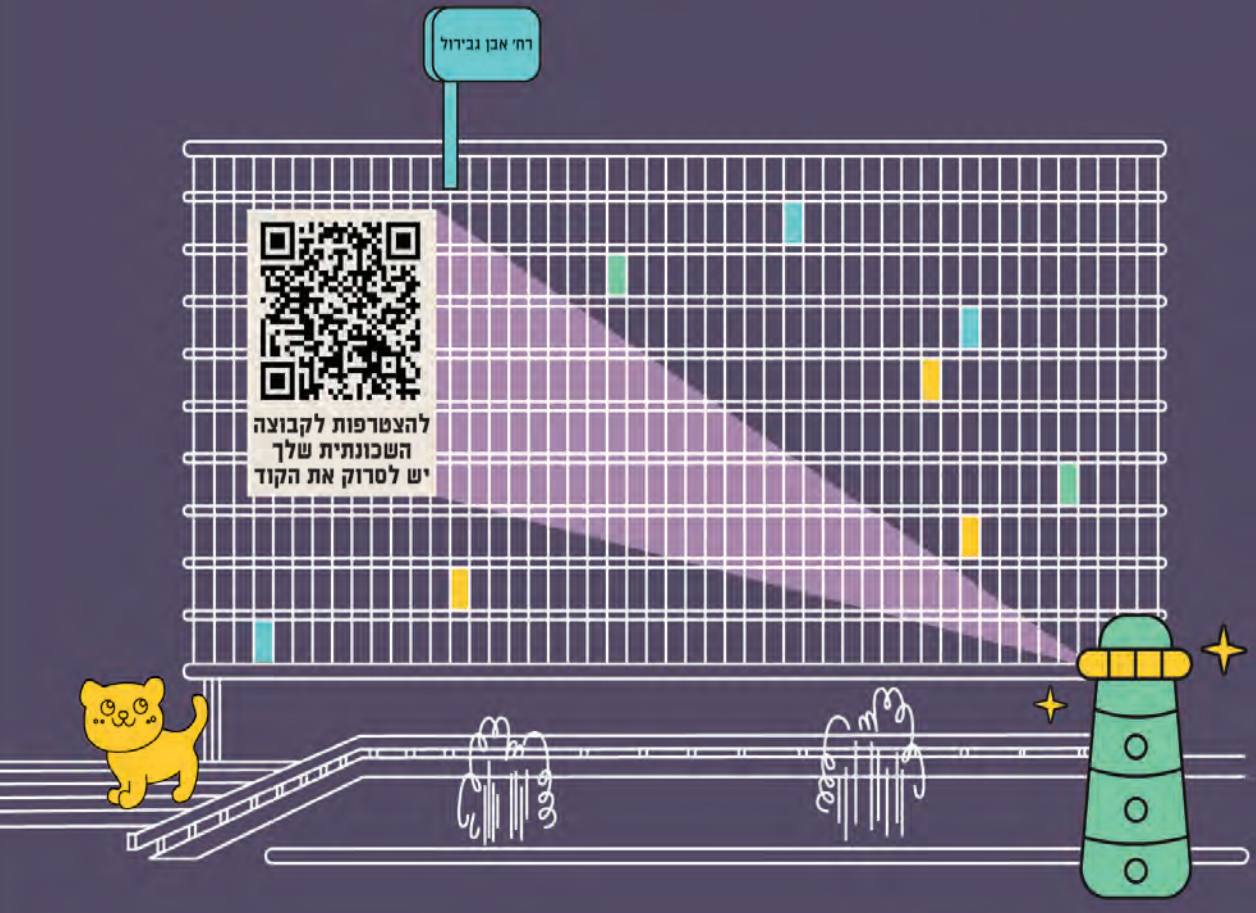

קריאת צומת עזריאלי־קפלן בשם "כיכר הדמוקרטיה"

זה השם שניתן לצומת אחרי שמזה 28 שבועות ברציפות, מתאספים במקום מאות אלפי מוחים ומוחות שנאבקים על ערכי המדינה | העירייה: "להיאבק יחד על ערכים זה אחד הדברים הכי יפים שבני אדם יכולים לעשות"

השם שניתן לצומת עזריאלי־קפלן הוא "כיכר הדמוקרטיה". זה השם שנבחר לצומת לאחר שמזה 28 שבועות ברציפות, מתאספים במקום מאות אלפי מוחים ומוחות, שנאבקים על הערכים המשותפים לכולם במדינת ישראל.

מהעירייה נמסר: "יש שתי סיבות שבגללן החלטנו לקרוא לצומת הזה כיכר הדמוקרטיה. הראשונה היא כי בשנתה ה־75 של מדינת ישראל התברר, בניגוד גמור לכל מה שחשבנו, שהדמוקרטיה שלה אינה מובנת מאליה. ואנחנו פה כדי להזכיר, שוב ושוב, שאין לישראל זכות קיום, כמדינה, כחברה, כרעיון – בלי דמוקרטיה. הסיבה השנייה היא כי בצומת קפלן־בגין, ובעקבותיו בכל הארץ, מתרחש כבר 28 שבועות אחד הדברים הכי יפים שבני אדם יודעים לעשות – להיאבק יחד על ערכים משותפים. אנחנו מקווים שגם בעתיד, שנים אחרי שהאיום על הדמוקרטיה שלנו ייעלם, תהיה במדינת ישראל תזכורת פיזית, ממשית, לתקופה שבה מאות אלפי אנשים ונשים נלחמו ביחד – בנחישות, בעקביות ובאנושיות – על ערכי מגילת העצמאות שעומדים בבסיס החברה שבה אנחנו רוצים לחיות ובה אנחנו רוצים שהילדים שלנו יחיו: על סולידריות. על חירות ושוויון. על הדמוקרטיה".

כיכר הדמוקרטיה | צילום: עיריית תל אביב יפו

הטלטלה החברתית והפוליטית שעוברת על מדינת ישראל בחודשים האחרונים מציפה את רחובותיה ואת כיכרותיה של העיר כמעט מדי יום. מכאן, שהמרחב הציבורי משמש גם כמקום לחופש ביטוי ולמימוש זכות המחאה ומעורבות אזרחית.

על רקע עבודות התשתית והתחבורה המתקיימות בעיר, בשנתיים האחרונות הצטמצם מרחב ההתכנסות בכיכר רבין, שהייתה במשך עשורים רבים אתר לאומי להתכנסות, לשמחה ולמחאה. "כיכר הדמוקרטיה", המצויה בקרבה למוסדות ממשל וצבא ולציר הכניסה המרכזי לעיר – תפסה את מקומה בתור מרחב של חופש הביטוי, אקטיביזם ודמוקרטיה.

בהזדמנות זאת נזכיר כי אנו, בעיריית תל אביב־יפו, פועלים ללא הרף למען הזכרת ערכי השוויון, החירות והדמוקרטיה. כך למשל, בדצמבר 2022 נתלה שלט באורך 36 מטרים של נוסח מגילת העצמאות המלא על בניין העירייה.

כמה חודשים לאחר מכן, במרץ השנה, פרסמה העירייה, במסגרת אירועי שבוע הדמוקרטיה, מדבקת ענק באורך כ־80 מטר עם הכיתוב "דמוקרטיה ללא הפסקה" בטיילת שלמה להט.

תפתחו את הלב

אליהו מאיר־פרג' בן ה־33 משכונת התקווה, נולד עם אי־ספיקת כליות | אמו, חמדה, תרמה לו כליה והצילה את חייו | עכשיו היא מנסה למצוא לבנה עבודה: "היום כשאני ואבא שלו, שנהיה בריאים, חיים, אנחנו יכולים לדאוג לו, אבל אני לא רוצה שחלילה ביום מן הימים הוא יהיה לנטל על האחים שלו. אני רוצה שהוא יקום ויתלבש וייצא מהבית ויוכל לנהל חיים נורמטיביים"

אליהו מאיר־פרג' בן ה־33 שגר בצמוד לבית בארבור, בין שכונת התקווה לכפר שלם, נולד עם אי־ספיקת כליות מתקדמת. הוא בא לעולם אחרי שבע שנים של טיפולי פוריות של הוריו. כשנולד, הרופאים הבהירו שהוא יצטרך בעתיד השתלת כליה. "רוב חייו הילד חי בבית חולים ועבר מאשפוז לאשפוז בחלק מהזמן בבית החולים שערי צדק בירושלים", מספרת אמו חמדה. "משם עברנו לבית החולים שניידר ואז כבר לא היה מנוס מהשתלת כליה". כאן אמו חמדה נכנסה לתמונה ועברה בדיקות התאמה. "עברתי את הבדיקות וברגע שנמצאה התאמה לא היה לי ספק שאתרום לו כליה. זה קשוח אבל לא חשבתי פעמיים", היא מבהירה. "פחדתי כל כך לאבד את הילד והיה לי ברור שטיפולי דיאליזה לא יאריכו לו חיים. בעלי אמר לי: 'מה שתחליטי אני איתך'. אליהו הוא האח הבכור מבין ארבעה. הצעיר מאליהו, רועי, קטן מאליהו ב־11 חודשים בלבד והוא זה ששמר על אחיו בחלק מהזמן בבית החולים בזמן שאמו התאוששה מהניתוח שעברה כדי להציל את חייו של בנה. "אנחנו שומרים עליו כמו בקופסת צמר גפן אבל מאז ההשתלה, לפני 14 שנים, אליהו לא מוצא את עצמו. הוא לא עובד, ומתנדב במגרש בשכונת התקווה עבור קבוצת נעוריו בני יהודה כאוהד שרוף של הזהובים ובשאר הזמן הוא מנטור עבור ילדים מושתלים בבית החולים שניידר. "אני מנסה להסביר להם שאפשר לחיות עם ההשתלה ולהמשיך לנהל אורח חיים. שני חברים טובים שלי נפטרו בגלל שההשתלה שלהם לא צלחה וזו הייתה טראומה

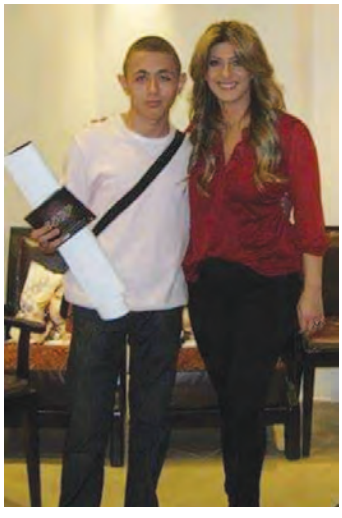

עם שרית חדד. קשר צמוד

אליהו מאיר־פרג' במשחק של בני יהודה, אהבתו הגדולה, בה הוא גם מתנדב
צילומים מתוך האלבום הפרטי

עבורי אבל אני חייב לעזור לילדים ולעודד אותם". אבל עם כל הכבוד לזמן שמתמלא בעבודת הקודש עם הילדים, לאליהו קשה מאד למ־צוא עבודה, בעיקר בגלל העובדה שהוא מתקשה מאוד לעבוד עבודה פיזית. "אני מחפש משהו של שע־תיים שלוש ביום, לא כדי להרוויח הרבה כסף אלא כדי שתהיה סיבה לקום בבוקר ולצאת מהבית וכן, גם קצת כמה שקלים לדמי כיס. אני חי מקצבת נכות אבל מחפש תעסוקה ורוצה לתרום".

אנשים טובים באמצע הדרך

אמו של אליהו מאיר, חמדה, מספ־רת שהדבר הכי חשוב לה בעולם זה שהילד יהיה מסוגל לדאוג לעצמו. "היום כשאני ואבא שלו, שנהיה בריאים, חיים, אנחנו יכולים לדאוג לו, אבל אני לא רוצה שחלילה ביום מן הימים הוא יהיה לנטל על האחים שלו. אני רוצה שהוא יקום ויתלבש וייצא מהבית ויוכל לנהל חיים נור־מטיביים". לפני שבוע, נגנב לאליהו הקורקינט שלו, שעוזר לו להתנייד ממקום למקום כולל לטיפולים רפואיים שהוא עובר באיכילוב. "הרבה אנשים טובים תרמו לאליהו כסף יחד עם מנהל הקבוצה של בני יהודה ואנחנו ההורים שלו נשלים לו. הוא חי מקצבה של 4,000 שק־לים שממנה הסכום הולך ומצטמ־צם בגלל שבתקופת הקורונה הוא נאלץ לקחת הלוואה גדולה מהבנק שכמעט גומרת לו את כל הקצבה. כל מה שאנחנו מייחלים לו שזה שתהיה לו עבודה. הוא יכול לעשות עבודות משרדיות, לענות לטלפו־נים ועוד כל מיני דברים שמוגדרים כ'קלים'. הוא אהוב בשכונת התקווה והוא תמיד הראשון לעזור.

מה החלום הגדול של אליהו?

החלום שלו זה להיות די.ג'יי, ורוצה לעשות קורס כדי להתמקצע בת־חום. הוא מעריץ את שרית חדד, הוא מגיע להופעות שלה והיא מכי־רה אותו מאז שהוא קטן ויש להם קשר צמוד. לפני שהוא חגג בר מצ־ווה, שלא האמנו שעם הבעיות הר־פואיות אליהו יגיע לזה, עשו עלינו כתבה ב'לאשה' והבדרן אדיר מילר הגיע לכבד אותנו בנוכחותו. אדיר הגיע אלינו הביתה כדי שהפוקוס לא יהיה על אדיר. אדיר ואליהו הופיעו יחד גם בתוכנית של דודו טופז ז"ל והוא היה ילד וראייטי במשך שנים.

כל מה שאני מבקשת באמצעות הכתבה הזו שאם מישהו עם לב רחב יקרא אותה, הוא ימצא לבן שלי עבודה ויבורך מפי עליון".

גבריאל וארי כהן."ממצים את הזמן שלנו יחד" | צילום: האלבום הפרטי

להתפלל ולאהוב

גבריאל כהן מחובר בכל רמ"ח איבריו לכפר שלם | ואת סוף השבוע הוא מנצל לזמן איכות עם בנו ארי | לתפילות בבית הכנסת | ביקור בפארקים שבסביבה עם הילד | ומפגשים עם החבר'ה שלו, שגדלו לצידו בשכונה והם לא נפרדים מאז כיתה א'

● **מי אנחנו?**
גבריאל כהן, 39, חשמלאי, גרוש+1, מתגורר בכפר שלם.

● **יום שישי הגיע:**
קמים בבוקר, גבריאל מניח תפילין, מסדר את הבית ואז יוצא לקניות בשוק התקווה. הכל טרי. אחרי הקניות גבריאל ובנו ארי בן ה־4 שמגיע אליו שלוש פעמים בשבוע יושבים לאכול צהריים. משם יורדים לבריכה של בית בארבור שגבריאל אומר שהיא משודרגת, נקייה, מטופחת וקרובה או שנוסעים לחוף הים עד סמוך לכניסת השבת. משם, בערב נוסעים להורים של גבריאל שגרים ביד אליהו. כולם הולכים להתפלל בבית הכנסת בנווה צה"ל, חוזרים לקידוש וארוחת ערב ואחריה מבצעים הליכה ומשלימים שעות שינה.

● **שבת בבוקר יום יפה:**
גבריאל יוצא מוקדם לבית הכנסת. כשהוא חוזר אוכלים ארוחת בוקר ואז מתחיל סבב גני השעשועים בכפר שלם וזמן איכות של גבריאל וארי. יוצאים להתפלל מנחה ולשיעור תורה לילדים בכפר שלם ואז סעודה שלישית אצל ההורים של גבריאל. יוצאים לטייל עם האופניים של ארי וכמו שגבריאל אומר: "אנחנו ממצים את הזמן שלנו ביחד בצורה מקסימלית".

● **אתה מחפש שידוך?**
"אם זה צריך להיות שלי זה יגיע – מהעיתון, מהחברים, ממשפחה או מכל מקום. בעזרת השם מה שצריך לקרות יקרה".

● **אני וכפר שלם:**
"אני גר בכפר שלם 34 שנים, מאז גן חובה. גדלתי פה ואני מאוד אוהב את האנשים שהם חמים ואוהבים לעזור אחד לשני, במקרה הצורך תמיד ייתנו לך יד. כפר שלם זה לב תל אביב כי היא קרובה לכל מקום נוחה לתחבורה עם אוכלוסייה טובה וכיפית. אנחנו חבר'ה שנמצאים ביחד מאז כיתה א' ועושים מפגשים לעל האש ובילויים בימי חמישי ונסיעה משותפת לים בימי שישי. כולנו גדלנו, חמישה חבר'ה ברכבת של ארבעה בניינים בכפר, ואנחנו לא עוזבים אחד את השני גם בשמחות וגם בעצב ובכל חוויה שאנחנו חווים בחיים".

רוצים להשתתף במדור? כתבו לנו:
98south.news@gmail.com

ישראל כוהנוב.
הילדים נהנים מכל
רגע | צילומים:
האלבום הפרטי

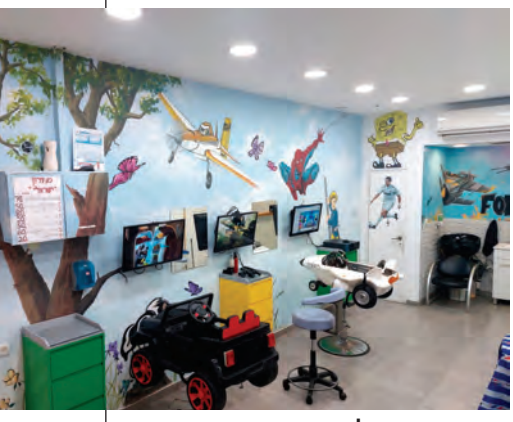

האטרקציות של המספרה

מספרה כזו, לא הכרתם

"מספרת ישראלי" המתמחה בתספורות ילדים, הרימה קונספט ייחודי בו הלקוחות יושבים בתוך ג'יפ או מטוס משחק ומסתפרים תוך כדי | הילדים היותר גדולים משחקים בסוני ויוצאים עם פריזורה חדשה | בסיום כל תספורת מקבלים ארטיק או ממתק | ובחלק אחר של המספרה יש עמדת גברים מושקעת | בקיצור, אתם חייבים לקפוץ לבקר

● מי אנחנו?

"מספרת ישראלי", מספרה שמייחדת את העבודה שלה לילדים ונוער. הבעלים ישראל כוהנוב. המספרה נמצאת בנגבה יד אליהו.

● איך הכל התחיל?

לפני שש שנים החליט כוהנוב שהוא פותח מספרה של ילדים. "התחלתי את דרכי כספר ילדים ואני מאוד אוהב ילדים, ומשם השאר היסטוריה. מה שמייחד את המספרה שלנו היא הסבלנות והגישה לילדים והקונספט המיוחד לילדים. הם יושבים על כיסא ג'יפ, משחקים עם הכפתורים כשיש מולם מסך טלוויזיה ואני מספר אותם. יש לנו עמדה לבוגרים יותר על כיסא גבוה שאני מספר אותם והם משחקים בסוני פלייסטיישן. ישנה גם עמדה של מטוס שהיא כמו של הג'יפ וגם כאן הילד משחק ומסתפר. יש לנו את כל הכלים כדי לשכנע ילד סרבן להשתכנע להסתפר. יש כאן קיר מלא בציורים על סמי הכבאי, בוב ספוג, פורטנייט, מטוסי על. וכמובן שבכל סוף תספורת הילד מקבל ארטיק בקיץ והפתעות אחרות בחורף. כוהנוב מספר: "הכל נולד מהסבלנות ואהבה לילדים וכך הקמנו קונספט ייחודי. אנחנו עושים גם חלקה לילדים בגיל 3, והילד מקבל תעודת הצטיינות לגזירה ראשונית של השיער".

● חשוב שתדעו:

"המספרה מחולקת לשניים. יש צד עם מענה לילדים ויש צד של מענה לגברים עם תספורות מיוחדות ועדכניות, שעווה לפנים, מחירים הוגנים וכל מה שגבר צריך כשהוא נכנס למספרה לצורך הטיפוח שלו".

● חוויה מיוחדת:

כוהנוב מספר שיש לו לקוחות שהילדים שלהם לא הסכימו להסתפר במשך שנה או שנה וחצי והוא נאלץ לספר אותם מחוץ למספרה והיום הם מסתפרים אצלו פעם בשבועיים. ילד מסוים פחד מהרעש אז אמא שלו שמה לו אטמים באוזניים. כוהנוב הסביר לו מה המכונה עושה ומהי תספורת והוא הוריד את האטמים. "בסופו של דבר אנחנו דוגלים בגישה שכל ילד הוא נשמה וגם מי שמלווה אותו יוצא עם שי קטן. כולם יוצאים מחייכים גם אם הם התספרו וגם אם לא. כולם פה כמו משפחה", אומר כוהנוב.

● החיבור שלנו ליד אליהו:

כוהנוב גדל בתל אביב והוא אומר: "אני אוהב את הקהל פה ואת האוכלוסייה. הקהל זורם ופשוט מאוד אוהב ומחובר לשכונה. לשמחתי מגיעים אליי מכל רחבי גוש דן".

מספרת ישראלי
נגבה 36 (בתוך הפסאז') יד אליהו
טלפון: 03-7391357
שעות פתיחה:
ימים א', ג', ד', ה': 10:00-19:00
ימי שני: 15:00-19:00
ערב חג ושישי: 9:00-14:00

רוצים להשתתף במדור? כתבו לנו:
98south.news@gmail.com

בקצב שלה

מאיה שוורצברג בת ה־14 וחצי, רקדנית בחוג המחול של המרכז הקהילתי נווה אליעזר, נהנית מכל רגע ומכל הופעה | על הדרך היא גם הופיעה בתוכנית טלוויזיה בחינוכית | והחלום הגדול שלה הוא לפרוץ ולהגיע רחוק | תזכרו את השם

● **מי אני?**
מאיה שוורצברג, בת 14 וחצי, תל־מידת עירוני ט'. עולה לכיתה ט'. לומדת מחול במרכז קהילתי נווה אליעזר.

● **איך הכל התחיל?**
"התחלתי ללמוד ריקוד בכיתה א' בגיל שש וממש התרשמתי והחלטתי להמשיך ואני מתמידה עד היום. אני מרגישה שהריקוד גורם לי לאושר. התנועות הן לא רק עם הידיים והרגליים אלא אמירה של הגוף שלי ודרך ההבעה שלי ואני שמחה ומאושרת כשאני רוקדת ובמחול אני מרגישה פתיחות יותר מאשר במקומות אחרים, תחושה שבית ספר ולימודים לא יכולים להעניק לי. כשאני רוקדת אני מרגישה שלווה והסטודיו זה מקום שבו אני לא מפחדת לטעות ולא חוששת שיעירו לי. זה מקום שגורם לי להרגיש חופשייה. אני יכולה להראות את עצמי ללא מסיכות ואני חיה את הריקוד".

● **סדר היום שלי:**
"אני רוקדת גם בבית הספר בעירוני ט' ואז אחרי הצהריים אני מגיעה לנווה אליעזר, לפעמים פעמיים בשבוע ולפעמים יותר. יש לנו המון הופעות כמו למשל בסוזן דלל או באריסון, מופע פלסטיקל שזה מופע בלט שמגיעות אליו המון להקות מרחבי תל אביב. בסוזן דלל אנחנו עושים קטע של מחול מודרני. יש לנו הופעות של 'נפגשות' שזה מיזם של הופעות בכפר שלם. אנחנו רוקדות בשכונה ומציגות את הריקודים שעשינו לאורך השנה. החלום הכי גדול שלי הוא להצליח במחול ולהגיע הכי רחוק בתחום. אני שואפת הכי גבוה ובגלל זה אני מתמידה ומקפידה להגיע לכל שיעור ולעשות הכי טוב שאני יכולה".

● **המורה שלי:**
"יעל פארן המורה שלי משקיעה את כל־כולה בתלמידות שלה גם מעבר לזמן שצריך, היא מאוד מפרגנת ותומכת והיא מלמדת אותנו לא לוותר ולהיות הכי טובות במה שאנחנו עושות. היא עוזרת ותומכת ומעניקה מעטפת חמה ואוהבת. גם ההורים שלי תמיד תומכים מסביב לשעון ועושים הכי טוב כדי שאצליח. יש לי אחות גדולה ממני שהיא בת 18 והמשפחה מנסה להגיע לכל הופעה וגם לפעמים מצטרפים עוד אנשים ובאים לראות את ההופעות".

● **התחביבים שלי:**
"אני אוהבת לשחק בתיאטרון. הייתי בסטודיו במה בביצרון במשך שנה והפסקתי וזה מתחבר למחול. הייתי בתוכנית הטלוויזיה 'למה זה טוב?' בחינוכית, הופעתי בכמה פרקים. החוויה בטלוויזיה הייתה מדהימה וזו חוויה של פעם אחת בחיים. אני גם אוהבת לצייר ואני חושבת שהמחול תופס הרבה מקום וזמן אז יש לי פחות זמן לדברים אחרים".

● **החיבור שלי לכפר שלם:**
"נולדתי בכפר שלם ואני חושבת שזו שכונה טובה. זה הבית שלי מאז שאני מכירה את עצמי. יש לי הרבה חברים וחברות בשכונה, חלק מהם ומהן רוקדים והגיעו להופעות בכפר שלם וזה ממש מגניב שהמחול הפך להיות מכנה משותף של תושבים בשכונה".

מאיה שוורצבג. "שואפת הכי גבוה" | צילום: האלבום הפרטי

קייטנת קיץ בבית דני

10.8-23.7.2023

כיתות א-ג

אטרקציות

- ✓ וואי פארק
- ✓ קרקס
- ✓ סינמה סיטי
- ✓ בריכה
- ✓ הצגות

8:00-13:00 308 ₪

8:00-16:00 504 ₪

צהרון כולל ארוחה חמה

סדנאות האומן הצעיר

אומנות
מוזיקה
מחול
פיסול
קרמיקה

*לא כולל: ימי שישי | 27.7 (תשעה באב) **מספר המקומות מוגבל** לפרטים נוספים והרשמה: **073-3844484**

בית דני | מנהל קהילה, תרבות וספורט | אגף דרום | מרחב דרום מזרח

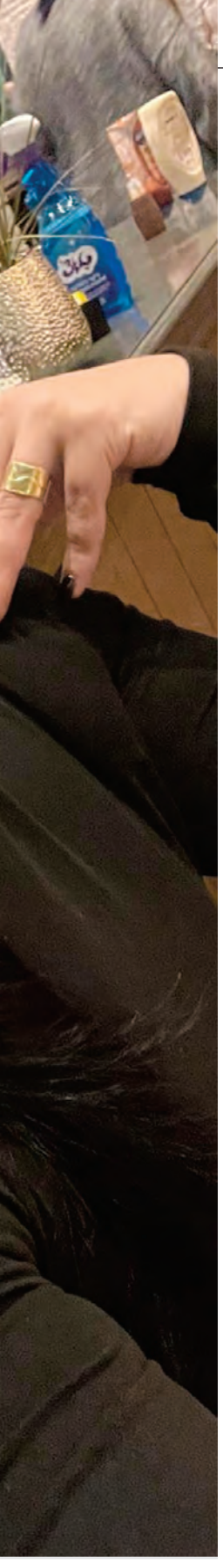

סיפור עם בשר

עינב דרור משכונת עזרא אוהבת את המטבח מאז שהיא זוכרת את עצמה | מתענגת לראות את האנשים נהנים מהאוכל שלה | חובבת מסעדות | למרות שבעלה רשם אותה למאסטר שף, היא מעדיפה לבשל בשקט, בלי מצלמות ובלגן מסביב | ויש לה גם הסבר למה היא חייבת להכין אוכל דווקא כשהיא רעבה

מי אני?

עינב דרור, בת 35, סגנית מנהל בשופרסל. נשואה+3, מתגוררת בשכונת עזרא.

החיבור שלי למטבח:

"מגיל 8 בערך עמדתי במטבח עם אמא שלי. האהבה למטבח זה משהו מולד. אני אוהבת לראות את ההנאה של אנשים כשהם אוכלים את האוכל שאני מבשלת גם אם זה הדבר הכי קטן. אני מאוד אוהבת לארח, אם זה ארוחות שישי או סתם ביום־יום. אני צריכה להכין את האוכל כשאני רעבה. אם אני מכינה את האוכל כשאני שבעה אין לי חשק. זה גם משנה את הכ־מויות והופך אותן ליותר גדולות. בימי שישי אני מכינה בסביבות עשרה סוגי סלטים ושישה סירים. כדי לבשל באמת צריך באמת לאהוב לאכול. לאחרונה אני ובעלי היינו במסעדה ברמה מאוד גבוהה וזה בשבילי הבילוי בה"א הידיעה".

אני וריאליטי אוכל:

"אני צופה ואני חושבת שיש הרבה דברים שהם ערוכים. לא יכול להיות שאחד שלא יודע לבשל מביא מתכון של מישלן. עוזרים להם מהצד. אני מאוד אוהבת לצפות והדבר האחרון שאני ובע־לי רואים זו סדרה בנטפליקס שמכינים עוגות בצורות של דברים אמיתיים כמו נעליים והשו־פטים צריכים להחליט אם זו עוגה או הפריט. אני ממליצה בחום – זה נקרא קייק או נוט קייק. בעלי רשם אותי למאסטר שף אבל אין לי זמן ואני לא חושבת שאני מסוגלת לעמוד מול מצל־מות. אני אוהבת את השקט שלי כשאני מבשלת. במטבח אין אף אחד סביבי למרות שאם מישהו יבוא לעזור לי כמובן שאני לא אוציא אותו".

הבי אני אוהבת להכין:

"פסטה בכל הסגנונות. זה המאכל האהוב עליי. חומר גלם שאפשר לשחק איתו במיליון וריאציות. בחרתי להגיש לכם צלי בשר עם פט־ריות כי זה מאכל שכל בני הבית אוהבים אצלי, גם הילדים וגם המבוגרים. זה משהו שאני מאוד משקיעה בו כי הוא צריך לעמוד שלוש שעות על הגז והוא סופר טעים ומתכון מושלם לשבת. אני אוהבת להכין גם באן שזו לחמניה מאודה שבתוכה יש בשר שמתבשל המון שעות על הגז ומעל זה הוא מגיע עם סלט כרוב חי. זה אחד הדברים הכי טעימים שיש עם מלא רטבים שלא מתעסקים איתם ביום יום. מנה שאין מישהו לא מתאהב בה".

החיבור שלי לשכונת עזרא:

"זו השכונה שבה אבא שלי גדל וגם אבא של בעלי. סבתא שלי וסבתא של בעלי שכנות כל החיים. אני גרה בשכונה 15 שנה ואוהבת אותה מאוד. לא הייתי כל כך קשורה לשכונה ולאנ־שים בעבר אבל מה שגרם לי להיפתח זה המר־כז הקהילתי באורים. הכנסתי את הילדים שם לחוגים ולאחרונה הייתה הפעלה בפארק דרום שהייתה הצלחה מטורפת וכל הדברים הקטנים האלה גורמים לך להתחבר עם אנשים וזה כיף שיש את הדברים האלה בשכונה כי כשהילדים שלי היו יותר קטנים כמעט ולא היו פעילויות לילדים ולמבוגרים. יש לנו גם ערבי נשים שזה גם משהו שאני מתחברת אליו".

מוטו בחיים:
"אם אתה בריא יש לך הכל"

צלי בשר עם פטריות

רכיבים:

צלי כתף

בצל

שום

פטריות

שמן

מים

תבלינים: מלח, פלפל שחור, כמון, בהרט, פפריקה מתוקה.

אופן הכנה:

חותכים את צלי הכתף לפרוסות. מטגנים אותו עם קצת שמן 4 דקות מכל צד ומניחים בצד

עם אותו סיר שטיגנו את הבשר מטגנים בצל, שום ופטריות

לאחר מכן מוסיפים את הבשר

מוסיפים את התבלינים ומוסיפים מים עד לכיסוי הבשר.

מבשלים על אש גבוהה 10 דקות ואז מנמיכים את האש ומבשלים כשעתיים עד שהבשר רך

מומלץ להגיש את המנה אם אורז לבן או קוסקוס

עינב דרור. "כדי לבשל צריך לאהוב לאכול" | צילומים: האלבום הפרטי

רוצים להשתתף במדור? כתבו לנו:
98south.news@gmail.com

הופעת פרידה

בני ישראל מבינים שהם עומדים להיפרד ממשה רבנו, הם באים עם אוזן קשבת ולב פתוח לשמוע תוכחת מוסר, והנה לאחר מלחמות וקרבות רבים שעשה משה למען עם ישראל, הם מלאים בהכרת הטוב כלפי משה וכלפי הבורא יתברך

פרשת דברים / הרב נסים בכר

משה רבנו מבין שנגמרו ה־40 שנה במדבר והנה הוא נמצא לפני המוות שלו (משה רבנו חי 120 שנה ונולד ונפטר בתאריך ז' באדר), וע־כשיו משה מוכיח את בני ישראל ברמז כי לפני המוות בדרך כלל לא מתווכחים עם אדם שנוטה למות, ועוד כשכעת בני ישראל מבינים שהם עומדים להיפרד ממשה רבנו, הם באים עם אוזן קשבת ולב פתוח לשמוע תוכחת מוסר.

והנה לאחר מלחמות וקרבות רבים שעשה משה למען עם ישראל, הם מלאים בהכרת הטוב כלפי משה וכ־לפי הבורא יתברך. בפרק א', פסוק ד', כתוב כך: "אחרי הכתו את סיחן מלך האמרי אשר יושב בחשבון, ואת עוג מלך הבשן, אשר יושב בעשתרת באדרעי".

הרי לפנינו שני מלכים אדירים בכוח ועוצמה, ואת שניהם הרג משה רבנו במלחמה, וחשבנו לתת הסבר משלנו מדוע דווקא עכשיו לפני שיהושע ממשיך דרכו של משה מכניס את בני ישראל לארץ הקודש, ונלחם וכובש את ארץ ישראל ומיישב את השבטים הקדושים איש לפי נחלתו, ופה מזכיר להם משה את מלחמתו מול עוג מלך הבשן, הגמרא בתלמוד הבבלי במסכת ברכות (דף נד') שם הגמרא מספרת שעוג ראה שההיקף של מחנה ישראל היה 400 פרסה וכל פרסה זה בערך 4 ק"מ, נמצא שהיה מחנה ישראל בהיקף של 1,600 קמ"ר) והלך עוג שהיה ענק, והרים הר גדול יותר מעל לראשו ואיים על משה וישראל שאם הם לא יברחו על נפשם הוא יזרוק את ההר עליהם וימחק אותם לחלוטין.

הקב"ה עשה נס והנמלים שהיו בהר הנל חפרו מעל לראשו את ההר ומייד נפל ההר על ראשו כאין קובע,

משה רבנו. "אחרי מותי, צאו להילחם" | איור: shutterstock

והקב"ה תקע לענק את ההר על הראש, והורה הקב"ה למשה לתקוף את עוג, ומשה היכה את עוד ברגלו, ועוג נפל לאחוריו ומת ובנפילתו הרג וריסק את צבאו וחייליו, וכך נגמרה המלחמה, ועם ישראל ניצחו, והשאלה הקטנה שלי היא מדוע חז"ל בגמרא מספרים לנו על הנמלים שחפרו את ההר, מה העניין דווקא בנמלים, אולי היה עדיף חפרפרת שתחפור או חיה אחרת? והת־שובה היא שהרי בני ישראל 40 שנה קודם שלחו מרגלים לראות את הארץ, והם באו בחזור ודיברו לשון הרע על ארץ ישראל, וסיפרו שיש שם ענקים חזקים ואפילו האלוקים לא יכל לנצח אותם.

ואז כשכל העם קיבלו את לשון הרע ובכו לשווא, נגזר עליהם למות במד־בר, ורק בניהם שאינם שותפים לחטא הנ"ל, הם אלו אשר יזכו להיכנס לי־שראל, ובחטא זה נגזר על ישראל להיתקע במדבר 40 שנה.

הטענה של אבותיהם הייתה שיש שם ענקים, שאנחנו לידם נראים כנמלים, ופה קלקלו לכל העם... והנה הענק הכי גדול והכי מפחיד.

עוג נופל חלל בשדה הקרב במלחמה, ומה גרם לו למות? נמלים. ואם הקב"ה מפיל ענק למוות על ידי נמלים, רואים שהטענה של אבותיכם שאמרו שהם נמלים מול ענק, ואין בכוחם לנצח ול־כבוש את הארץ – קרסה ונפלה.

ולכן רמז משה לעם ישראל שילכו עם יהושע לכבוש את הארץ ללא פחד, ועכשיו לאחר מותי צאו להילחם, מפה נלמד שהקב"ה איתנו. הברכה תהיה בפרנסה, בשלום הבית ובמלחמות, רק תאמינו והקב"ה ישלח לכם את הברכה, שבת שלום.

זמני השבת: כניסת השבת: 19:27 יציאת השבת: 20:26

בית דני
מועדון כושר
Gym

מועדון כושר בסטנדרט גבוה ובאווירה משפחתית.
הצטרפו אלינו להצלחה ולמאות המנויים שמתאמנים ונהנים מחווית כושר ובריאות.

85₪
בלבד
לחודש במנוי שנתי

- **בניית תכנית אימונים אישית**
- **צוות מיומן ומסור**
- **ציוד חדיש ומקצועי**
- **חנייה חינם ובשפע**
- **7 ימים בשבוע**
- **מחירים אטרקטיבים ומוזלים לאחר הורדת יוקר המחייה**

גיל 14 ומעלה | טלפון: 03-5522418

שעות פעילות:

א'-ה' 6:30-13:00 | 16:00-22:30

שישי שבת 9:00-15:00

רח' סמטת כביר 4, שכונת התקווה, תל אביב-יפו | טל. 073-3844484
חפשו אותנו ב- מרכז קהילתי בית דני | beit_dani | בית דני ת"א

שחור ופתור

רמזי עמודות (משמאל לימין, מלמעלה למטה):

עמודה	רמז
1	30
2	1 23
3	1 1 22
4	1 1 3 17
5	2 1 1 11
6	2 1 4 1 4
7	4 2 6 9 2
8	3 1 1 3 3 2 2 2
9	3 4 2 1 2 2 2 2
10	2 3 4 3 2 2
11	2 8 3 2 2
12	2 8 1 2 2
13	2 4 3 1 2 2 1
14	2 2 3 1 2 3 2 1
15	2 1 1 3 3 3 2 1
16	3 4 6 2 2 1 1
17	3 5 2 2 1 2
18	4 1 1 2 1 3
19	4 2 1 2 1
20	3 2 2 2 2
21	2 1 2 7 2
22	2 1 14 1 1
23	2 1 15 5
24	2 18 1
25	30

רמזי שורות (מלמעלה למטה, משמאל לימין):

שורה	רמז
1	25
2	1 21
3	1 2 3 5 1
4	1 1 1 2 3 1
5	1 1 1 1 1 1
6	1 1 2 2 1 1
7	1 1 1 1 1 1 1 2
8	2 1 3 3 1 3
9	4 4
10	3 7 4
11	3 10 4
12	3 3 8 4
13	3 2 1 3 3 1 4
14	4 3 3 1 2 1 5
15	4 8 4 5
16	5 11 6
17	6 6 6
18	5 1 2 5
19	5 3 2 6
20	5 11 6
21	5 1 2 2 2 4
22	5 1 2 2 2 4
23	5 3 2 2 2 2
24	5 3 2 2 3 2
25	5 1 2 2 1 2 1
26	5 1 2 2 1 1 1
27	4 1 2 2 1 1 1 1
28	4 1 2 2 1 1 1 1
29	4 2 2 1 2 1 1
30	4 2 2 1 2 1 2

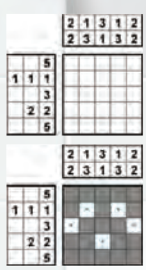

- כל מספר מציין רצף של משבצות אותן יש להשחיר.
לדוגמה: בשורה הראשונה מופיע המספר 5 ולכן נשחיר 5 משבצות.
- בין רצפים מושחרים חייבת להיות לפחות משבצת אחת ריקה.
לדוגמה: בשורה הרביעית, בין שני הרצפים 2 ו־ 2 נשאיר משבצת ריקה.
- סדר המספרים הוא הסדר בו יופיעו הרצפים המושחרים, מלמעלה למטה או משמאל לימין. לדוגמה: בטור האמצעי מופיעים המספרים 3 ו־ 1. הרצף הראשון שנשחיר הוא 3 ולאחריו 1.

תשבץ

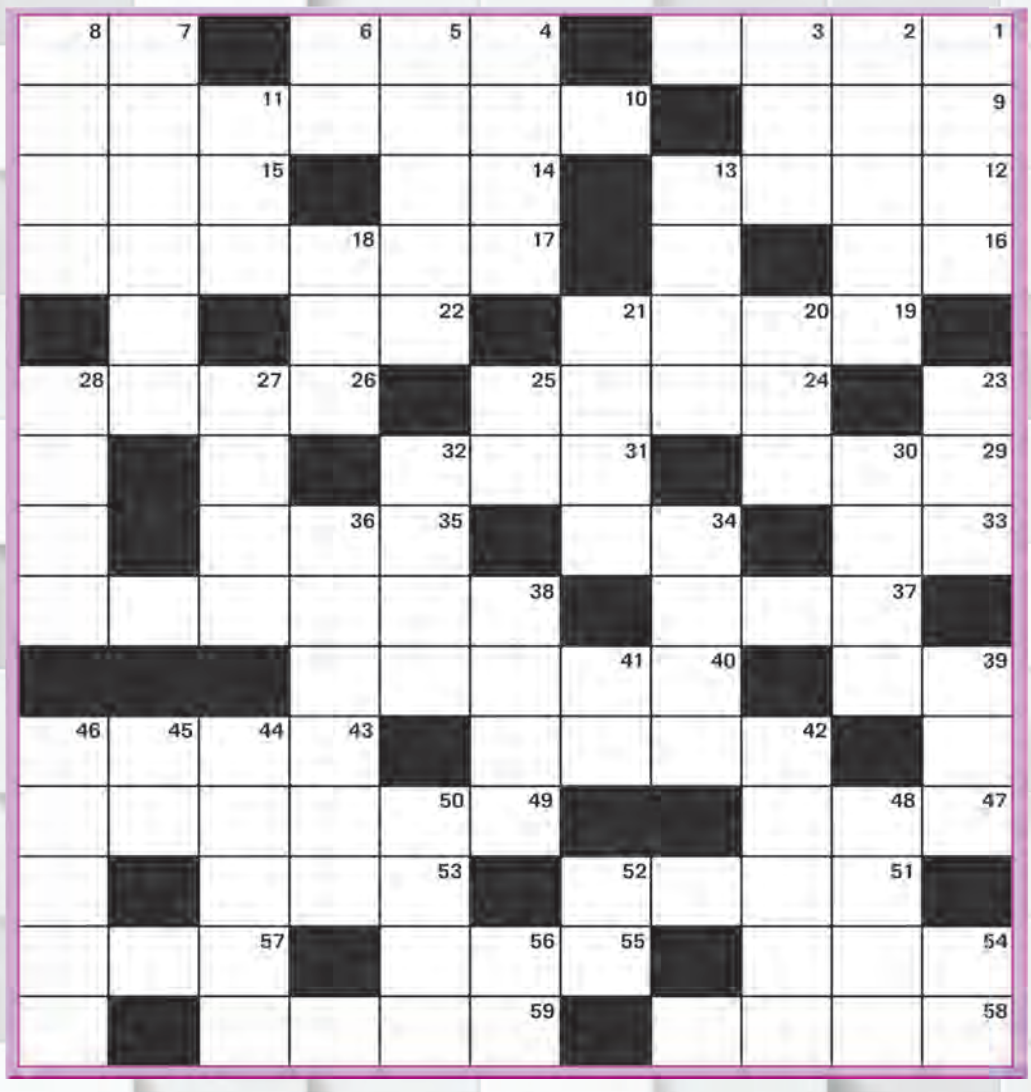

מאוזן:
1. שרף מאובן; 4. עיר נמל בצפון וייטנאם; 7. סוג של פרפר; 9. מצב של מצוקה; 10. עקבי (בלעז); 12. חד, מושחז; 14. מילת משאלה; 15. מראשי ממשלות ישראל; 16. אות יוונית; 17. שטרודל; 19. סוג של יתוש; 22. מסולם הצלילים; 24. משטה; 26. מכלי השחמט; 29. משתומם; 31. בכה בכי מקוטע; 33. קנגורו ספרותי; 34. מילה לציון כמות; 35. אין מספיק; 37. אצטדיון כדורגל בארץ; 38. פיסות נייר צבעוניות קטנות; 39. נהר באיטליה; 40. פעילות גופנית; 42. משחק להרכבה; 43. חיתן; 47. משקל נקי; 49. באופן מושלם (בסלנג) (3,3); 51. ישנוני; 53. בכי תמרורים; 54. קריין ישראלי; 55. מרגיש צורך לשתות; 57. בירת אזרבייג'ן; 58. עץ מקראי; 59. גיום לצבא.

מאונך:
1. משוכני העצים; 2. סיפור העלילה (בלעז); 3. הביטו בחוסר ריכוז; 4. משוררת ישראלית בעבר; 5. ממלכי יהודה; 6. כלי תאורה קטן; 7. מחוטא מחיידקים; 8. הקציע אבנים; 11. ריבית; 13. ששון; 18. בדיחה (בלעז); 20. אזור גבוה; 21. צמח צעיר, נטע; 23. מקום; 25. איבר פנימי בגוף; 27. סקר בשטחיות; 28. לגאלי; 30. קו מנחה; 32. גבר צעיר; 34. רהיט לישיבה; 36. בירת ניו מקסיקו (2,4); 38. סוג של אקדח חצי אוטומטי; 39. נחש ארסי גדול; 41. זהב מובחר; 42. אבקה לאיפור; 44. בית כנסת חסידי קטן; 45. אות אנגלית; 46. צאצא של עוף; 48. סממן אופנתי; 50. שחקנית ישראלית; 52. עיר בצרפת; 54. קבוצה סגורה; 56. שכל.

סודוקו

קל

	4		7	1	6		8	
1							2	3
			2		3			
		1	4		8	5		
4	2	5					7	8
		3	5		7	2		
			3		5			
6								7
	8		6	9	1		4	

אלכסון

	6		4					
		1	9				2	
		4	5		8			
				4	3		6	
9		3				1		7
	1							
			2		4	6		
	4				5	3		
					1		9	

בינוני

		9	1		4			
	3				5	7	1	8
2					7			
		3			1	4		
5	4		8		2		9	7
		8	9			5		
			7					6
1	5	7	4					
			3		9			

קשה

1		7				6		3
	9						4	
5			2		1			9
		1	7		8	3		
		2	4		9	7		
8			1		2			7
	7						3	
4		6				5		8

סוד המזלות

תחזית שבועית כללית לילידי כל המזלות

צילה שיר-אל
אסטרולוגיה וייעוץ משפחתי

טלה

נראה שרבים אצלכם חילוקי הדעות ביניכם לבין הקרובים לכם במעגל המשפחתי הראשון . אתם פועלים מתוך דחף ולעיתים בצורה אימפול־סיבית מדי כדי לממש דברים שמאוד חשוב לכם לבצע. חשוב שהשבוע תהיו ממוקדים בכל הקשור לענייני הבית. כנראה שהדרך שבחרתם בה בתקופה האחרונה גרמה לכך שקיבלתם את החופש והשחרור שרציתם, אך איכ־שהו אתם מצליחים לעורר כלפיכם הרבה כעס ותסכול.

תאומים

נושאי כספים ימשיכו להיות מאוד משמעותיים בשבילכם בתקופה הזו כיוון שהשמש בשמיים מבקרת במשך כל החודש הקרוב בבית הכספים שלכם וגורמת לכם להתעורר ולה־בין שאתם חייבים לשנות ממנהגיכם כדי להתמודד מול מציאות חדשה שבה תאלצו להוציא יותר כספים בגלל נסיבות חיים משתנות. זה הזמן ללמוד לשמר את כספיכם ולהתייעץ עם הקרובים לכם ביחס לתוכניותיכם העתידיות.

אריה

הכוכבים וונוס ומרקורי נמצאים במזל שלכם למשך כל החודש הקרוב. הכוכב מרקורי ייתן לכם רצון לממש ולבטא את עצמכם בתחומים החשובים לכם ואילו הכוכב וונוס ישדרג לכם את מערכות היחסים האישיות שלכם ויביא אתכם למקומות בהם אתם מעו־ניינים להיות ואף לממש את עצמכם. וונוס תגרום לכך שתהיו פופולא־ריים יותר מהרגיל. ולמרות זאת, חכו לסיום הנסיגה במקומות שתצטרכו להגיע להחלטות.

שור

העובדה שכוכב וונוס שהוא גם הכוכב שלכם נמצא בבית המעגל המשפחתי הראשון ובנסיגה גורם לכך שיש לכם צורך עז להוציא כספים על הקרובים לכם, לפנק ולהתפנק בעצמכם. זה הזמן שחשוב שתשלטו על עצמכם ולא תוציאו כספים היכן שלא הכרחי לעשות זאת. זה הזמן הנכון להשקיע במערכות יחסים עם אפשרות לתקן את הטעון תיקון ולפתוח משהו חדש נכון ובריא יותר עבורכם.

סרטן

כוכבים רבים כולל הכוכב וונוס שא־חראי על מערכות יחסים נמצאים אצלכם בבית הכספים וגורמים לכך שנושאי כספים יהפכו בחודש הקרוב להיות הרבה יותר דומיננטיים מה־רגיל ואתם תרגישו שאתם מוכנים להוציא הרבה כספים על נושאים שו־נים שעד עכשיו משכתם זמן והשת־דלתם שלא לעשות זאת. חכו לפחות עוד חודשיים עד אשר כוכב וונוס יצא הנסיגה לפני שתגיעו להחלטות מש־מעותיות בנושא.

בתולה

אתם נמצאים עכשיו בתקופה שבה היכולת שלכם ליצור אירועים אישיים מתעכבת בגלל העובדה שכו־כבים משמעותיים נמצאים אצלכם בבית תת המודע וגורמים לכם לח־זור את הקליפה והמופנמות הטבעית שלכם ואת זה אתם כמובן עושים בה־צלחה רבה. לעומת זאת , דווקא כוכב העשייה המוכר בשמו מארס נמצא במזל שלכם וגורם לכם להרגיש יותר אנרגטיים ועסוקים בפעילות יעילה וענפה.

טיפ לילידי השבוע

השבוע נפתח בתחושה של התחלות חדשות ולמרות העובדה שכוכב וונוס האחראי על היחסים הבין אישיים נמצא בנסיגה, יש לכם רצון להתחיל בדרך חדשה, ללא עיכובים.

מאזניים

נראה שאתם מעדיפים בתקופה זו להיות עם האנשים הקרובים לכם במיוחד והם המשפחה הקרובה שלכם וחברים שיהיה לכם נוח להיות במ־חיצתם ודרכם אתם יכולים לממש את האני האמיתי שלכם. שימו לב שאתם יכולים להתחבר לאנשים חדשים דרך מערכות יחסים שלא חשבתם עליהם מראש והחברים הח־דשים אותם תיצרו לעצמכם , יוכלו לשדרג אתכם מבחינה חברתית ואף לעזור לכם בקריירה.

קשת

בתקופה הקרובה ולמעשה במשך כל השנה הקרובה יימצא הכוכב יופי־טר המביא איתו שפע והצלחה בבית העבודה שלכם ולכן תרגישו שהנה העבודה שלכם תופסת תאוצה ויש לכם יותר ביקוש מבעבר. דעו לנצל אפשרות זו כיוון שהיא תחזור רק בעוד פרק זמן רב ומה שתצברו עכשיו כידע ייתן לכם את הכוח גם בהמשך להישאר באותו הקו בן החלטתם שהוא יהיה הנכון לכם לשיווק עתידי.

דלי

זוהי תקופה מצוינת להשקיע את עצ־מכם בעבודה ולהוכיח את יכולותיכם. אלה מכם שנולדו במחצית השנייה של המזל מומלץ לכם להשקיע את מלוא האנרגיות שלכם על מנת שתו־כלו להצליח. אלה מכם שנולדו במ־חצית הראשונה של המזל, עדיין לא תצליחו לממש את כל תוכניותיכם ולכן הדבר הראשון שאתם צריכים לעשות בתקופה הקרובה הוא, לסלוח לעצמכם שעדיין אינכם פעילים כפי שהייתם רוצים.

עקרב

אתם מתאמצים מאוד לעמוד בצי־פיות ובעיקר של עצמכם ולכן יית־כן ואתם מרגישים שהנטל לעיתים כבד עליכם מדי. בית הקריירה שלכם מופעל על ידי כוכבים משמ־עותיים ונראה שאתם חייבים לבטא את עצמכם דרך כל אותם אנשים שאתם חושבים שיכולים לעזור לכם בתוכניותיכם. מבחינה מקצועית זה הזמן שלכם להשקיע ביחסי אנוש וצבור עם הממונים עליכם על מנת ליצור רושם טוב.

גדי

אתם נמצאים בחצי השנה שלא־חר יום ההולדת ולכן זוהי תקופה המהווה מעין תקופת שיא להחלטות ולהישגים שלכם. זה הזמן לבחון את עצמכם כיצד אתם רוצים להתנהל בהמשך והאם להמשיך באותו הכיוון שהתנהלתם בו עד עכשיו. ייתכן ומ־צפים לכם עימותים בנוגע ליחסים בין אישיים עם אנשים קרובים לכם על רקע הסתכלות שונה בכל הנוגע למצבכם הכלכלי והחברתי.

דגים

נראה שאתם עוברים מהפכות די משמעותיות בתפיסתכם בגלל העו־בדה שיש לכם צורך לשנות מהלכים הקשורים בחייכם. כוכב סטורן נמצא במזל שלכם ומעכב לכם את היכולת לפרוץ קדימה בדרך שאתם רוצים, אלא מראה לכם דווקא את הקשיים בדרך להצלחה. במידה ולא תאפש־רו לכל קושי להפיל אתכם בהמשך, תוכלו להצליח בכל התוכניות שלכם ולקבל בחזרה את האהבה וההערכה שאתם כל כך זקוקים לה.

● מומלץ לקרוא ביחד עם מזל האופק | ● התחזית הינה כללית לילידי כל המזלות | ● לתחזית אישית מומלץ לעשות מפה אסטרולוגית.

מדור פנאי נוסף בעמוד 27

תשחץ

- שחקן ותסריטאי ישראלי (4,2)
- סופרת ישראלית
- בירת קרואטיה
- תל חורבות
- עמעם (בלעז)
- נשיאת דברים בפני קהל
- מילת תנאי
- איבר פנימי בגוף (3,4)
- מחייב בדין
- תאריך ציון באדר
- דל אמצעים
- ממלכי ישראל
- תופעה שלילית נרחבת
- מוציא אל הפועל
- שחיקה, כתישה
- חומר להשבחת הקרקע
- סופר צרפתי
- תבשיל בשר וירקות
- דזוני
- בסיס
- כינוס מכירות
- הרגיש דחייה, סלד
- חומצה גופרתית (2,2)
- עטוי בגדים
- נתקף פחד פתאומי
- תו על מסך המחשב
- חרק מקפץ
- קידומת הולנדית
- מועצה אזורית בדרום הארץ (3,4)
- שמושכים אותו, נסחב
- עיר שומרית קדומה
- חסר כל הגיון
- משפחה (2,3)
- גיל המצוות
- פלצור
- מעונה, סובל
- מתקופות החיים
- משערי ירושלים
- כלי עינויים קדום
- מושב בגליל התחתון
- קיים, נמצא
- שמח
- יישוב באזור השרון (3,2)
- כינוי למת (3,4)
- עשה בור באדמה
- קיבוץ בערבה
- פיזיקאי אנגלי
- זימר, שר
- סיפורי
- רוטב צרפתי
- מסיע כלי רכב
- בחר את החלק הטוב
- ריקושט
- ספר מאת אדמונדו דה אמיצ'יס

צילומים: גטי אימג'ס, תומריקו